

ATA DA 12ª ASSEMBLEIA GERAL EXTRAORDINÁRIA DO CONSELHO DE ADMINISTRAÇÃO DO SERVIÇO SOCIAL AUTÔNOMO PARANÁ PROJETOS.

Aos dezenove dias do mês de setembro de 2025, às 10h, na sede do Serviço Social Autônomo Paraná Projetos (Rua Inácio Lustosa, 700, Curitiba), e após convocação enviada por e-mail aos participantes, reuniu-se o Conselho de Administração do Paraná Projetos, com a presença de **Ulisses de Jesus Maia Kotsifas** (Presidente do Conselho), **Thiago de Angelis** (Casa Civil), **João Arthur Mohr** (FIEP/PR) e **Juarez Rossetim** (Agência de Fomento do Paraná). Também participaram Domingos Trevisan Filho (Diretor-Geral da SEPL), Mauro Sorgenfrei (Diretor de Administração e Finanças do Paraná Projetos), Wesley de Souza Jaques Pereira (Assessor Jurídico do Paraná Projetos) e Gustavo Garcia Pasqual (Gerente de Projetos do Paraná Projetos). Aberta a reunião, o Presidente saudou os presentes, confirmou a concordância com a pauta e registrou que os documentos foram previamente disponibilizados aos conselheiros em repositório digital do Paraná Projetos ("Resumo Executivo de Projetos"), contendo a descrição e o valor global dos projetos a serem formalizados por meio do **27º Termo Aditivo do Contrato de Gestão nº 001/2014** junto à SEPL, os quais passam a integrar a presente Ata. Ato contínuo, declarou aberta a **12ª Assembleia Geral Extraordinária do Conselho de Administração do Paraná Projetos** e, em razão de compromissos profissionais, transferiu a condução dos trabalhos ao senhor Domingos Trevisan, que deu início à apreciação dos itens da pauta, conforme segue. **1 – APRESENTAÇÃO DE PROJETOS PARA FORMALIZAÇÃO DE 27º TERMO ADITIVO JUNTO À SEPL.** O Gerente de Projetos, senhor Gustavo, apresentou um panorama dos projetos propostos, com síntese das principais atividades a serem desenvolvidas e da especificidade de cada projeto. Informou, ainda, que todas as contratações ocorrerão por meio da Ata de Registro de Preços licitada pelo PRPRO, recentemente renovada, sendo que o valor total para os projetos está estimado em **R\$107.265.488,43 ((cento e sete milhões, duzentos e sessenta e cinco mil, quatrocentos e oitenta e oito reais e quarenta e três centavos))**. Na sequência, o senhor João Arthur Mohr pediu a palavra e registrou que a Secretaria de Infraestrutura e Logística do Estado (SEIL) já contratou e está em andamento um EVTEA — Estudo de Viabilidade Técnica, Econômica e Ambiental referente ao mesmo trecho Garuva–Morretes incluído no escopo apresentado. Sugeriu, portanto, que seja feito contato com a SEIL para ratificar a necessidade do projeto e evitar sobreposição de escopos. Após a explanação, o representante da Agência de Fomento do Paraná, senhor Juarez, questionou se, aprovados, os projetos seriam imediatamente executados. Com a palavra, o Gerente de Projetos, senhor Gustavo, esclareceu que os projetos são concebidos e analisados quanto aos aspectos técnicos e de viabilidade e, quando submetidos ao Conselho, já contam com consenso técnico quanto à exequibilidade, encontrando-se aptos à adoção das medidas necessárias à sua elaboração. Na sequência, o representante da Casa Civil, senhor Thiago, afirmou que a Pasta está plenamente disponível para realizar toda e qualquer interlocução necessária à execução dos projetos e solicitou que o PRPRO encaminhe relatório mensal de acompanhamento à Casa Civil da situação dos projetos. Por fim, o Diretor de Administração e Finanças, senhor Mauro, registrou que o valor total previsto para a execução dos projetos contempla custos

administrativos, diretos e indiretos, correspondentes ao conjunto de despesas necessárias à execução, acompanhamento e gestão de cada projeto. Entre essas despesas estão a contratação de analistas responsáveis pelo controle de escopo, prazo, custo e qualidade; infraestrutura física e tecnológica; deslocamentos e viagens; bem como a realização de eventos, oficinas e outras atividades correlatas. Ao final das manifestações, o item 1 da pauta foi submetido à votação e aprovado por unanimidade. **2 – ASSUNTOS GERAIS.** Seguindo com a palavra, o Diretor-Geral da Secretaria de Estado do Planejamento, senhor Domingos, indagou aos presentes se havia outros assuntos a serem tratados. Diante da ausência de manifestações, declarou encerrada a 12ª Assembleia Geral Extraordinária do Paraná Projetos, tendo sido a presente ata lavrada pelo Assessor Jurídico, Wesley S. J. Pereira, e vai assinada pelos seguintes conselheiros:

CONSELHEIROS

Ulisses de Jesus Maia Kotsifas - Secretário de Planejamento do Paraná e Presidente do Conselho do Paraná Projetos.

Thiago de Angelis - Representante da Casa Civil.

Juarez Rossesim - Representante da Agência de Fomento do Paraná.

João Arthur Mohr – Representante da Federação das Indústrias do Estado do Paraná - FIEP/PR

DEMAIS PARTICIPANTES

Domingos Trevisan Filho – Diretor Geral da Secretaria de Estado do Planejamento.

Mauro Sorgenfrei - Diretor de Administração e Finanças do Paraná Projetos.

Gustavo Garcia Pasqual - Gerente de Projetos do Paraná Projetos.

Wesley S. J. Pereira - Assessor Jurídico do Paraná Projetos.

Convocação - 12ª Assembleia Geral Extraordinária do Conselho de Administração do Paraná Projetos

De silvania-silva <silvania.silva@paranaprojetos.org.br>

Data Ter, 2025-09-16 16:44

Para mauro.sorgenfrei <mauro@paranaprojetos.org.br>

Prezado Conselheiro,

Em nome do Presidente do Conselho de Administração do Paraná Projetos, Secretário do Planejamento Ulisses Maia, e de acordo com o estabelecido no Artigo 8 do Estatuto do Serviço Social Autônomo Paraná Projetos, gostaria de convidá-lo para a **12ª Assembleia Geral Extraordinária** do Conselho de Administração, que será realizada de forma online, na data, horário e plataforma especificados a seguir, com a seguinte pauta a ser deliberada:

Pauta:

1. Apresentação de projetos para a formalização de 27º Termo Aditivo junto à SEPL.
2. Assuntos Gerais

Data: **19 de setembro de 2025 (6.feira)**

Hora: **10h (dez horas)**

Plataforma: **Microsoft Teams através do link de acesso** <http://bit.ly/46922X4>

Os documentos relacionados à pauta estarão disponíveis no link abaixo:

https://drive.google.com/drive/folders/1IDf8_QNMREDY9KmuNfOC1QBJ93eIAZ6F?usp=sharing

Solicito confirmação de presença respondendo a este e-mail.

Atenciosamente,



PARANÁ
PROJETOS

Silvania da Silva
Assessora - Superintendência

 silvania.silva@paranaprojetos.org.br

 41 3213 7700  Rua Inácio Lustosa, 700, São Francisco - Curitiba

 www.paranaprojetos.org.br  [paranaprojetos](#)  [paranaprojetos](#)



**PARANÁ
PROJETOS**

12ª Assembleia Geral Extraordinária do Conselho de Administração

**19 de setembro de 2025
Curitiba, PR**

PAUTA

Revisão Deliberação sobre demanda de novos projetos.

1. DELIBERAÇÃO SOBRE PROJETOS PARA FORMAÇÃO DO 27. TERMO ADITIVO

1. DELIBERAÇÃO SOBRE PROJETOS PARA FORMAÇÃO DO 27. TERMO ADITIVO

 PARANÁ PROJETOS	CONTRATO DE GESTÃO SEPL Nº 001/2014		
	Plano de Ação 2024 / 2025 – 5 Resumo Executivo para Avaliação do CAD		
	Versão Preliminar	DIREX	Página 1 de 21

Sumário

1. BINÁRIO URBANO EM GUARATUBA (PONTE GUARATUBA).....	2
2. PAVIMENTAÇÃO ASFÁLTICA GARUVA - MORRETES.....	3
3. PAVIMENTAÇÃO EM IRATI - TRECHO 22KM ESTR. RURAL DA LOCALIDADE DE GONÇALVES JUNIOR ATÉ ITAPARÁ.....	5
4. BASES INTEGRADAS DE FRONTEIRAS E DIVISAS PR - RIBEIRÃO CLARO.....	6
6. BASES INTEGRADAS DE FRONTEIRAS E DIVISAS PR - SANTA HELENA.....	9
7. BASES INTEGRADAS DE FRONTEIRAS E DIVISAS PR - CAPANEMA 11	
8. 5º BATALHÃO DE BOMBEIROS – MARINGÁ	13
9. HOSPITAL EM ASSIS CHATEUBRIAN	14
10. HOSPITAL EM FOZ DO IGUAÇU.....	16
11. PROGRAMA ESTRADAS RURAIS	18
12. PROGRAMA ASFALTO NOVO, VIDA NOVA (PACOTE DE 300 KM EM MUNICÍPIOS À DEFINIR)	19

1. BINÁRIO URBANO EM GUARATUBA (PONTE GUARATUBA)

Projetos Executivos para desenvolvimento de sistema binário urbano na cidade de Guaratuba, permitindo a melhor circulação de veículos com extensão de 7,0 km de sistema viário com pavimentação asfáltica a partir da Ponte que está em construção e irá ligar este município à Matinhos.

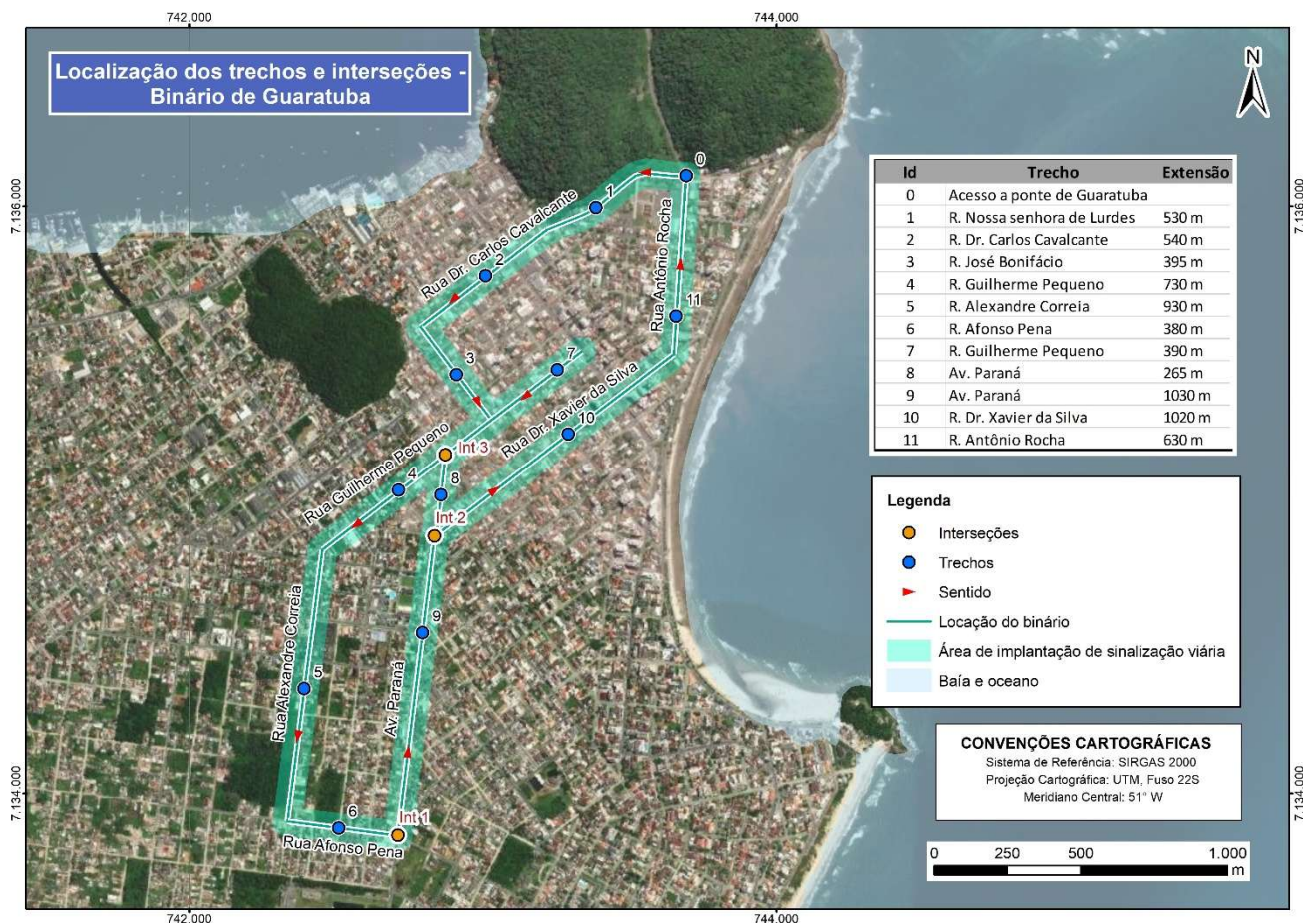

 PARANÁ PROJETOS	CONTRATO DE GESTÃO SEPL Nº 001/2014		
	Plano de Ação 2024 / 2025 – 5 Resumo Executivo para Avaliação do CAD		
	Versão Preliminar	DIREX	Página 3 de 21

2. PAVIMENTAÇÃO ASFÁLTICA GARUVA - MORRETES

Elaboração de projetos executivos, projetos complementares e compatibilização BIM para implantação de variante em pavimentação asfáltica, unindo os municípios de Morretes-PR a Garuva-SC (até a divisa entre os estados), permitindo a melhor circulação de veículos, com extensão estimada de 61,4 km de sistema viário, com 04 (quatro) pontes.

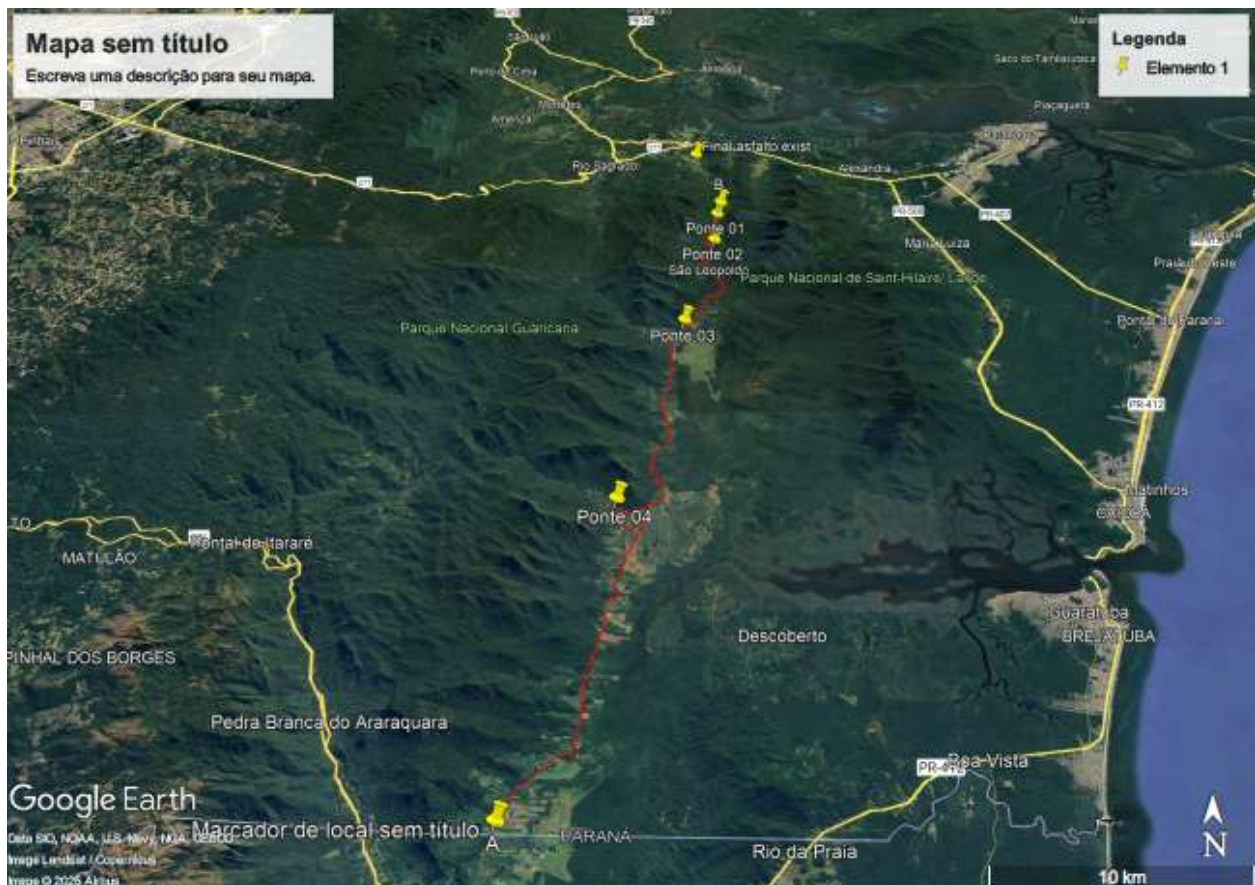

 PARANÁ PROJETOS	CONTRATO DE GESTÃO SEPL Nº 001/2014	
	Plano de Ação 2024 / 2025 – 5 Resumo Executivo para Avaliação do CAD	
	Versão Preliminar	DIREX Página 4 de 21



 PARANÁ PROJETOS	CONTRATO DE GESTÃO SEPL Nº 001/2014		
	Plano de Ação 2024 / 2025 – 5 Resumo Executivo para Avaliação do CAD		
	Versão Preliminar	DIREX	Página 5 de 21

3. PAVIMENTAÇÃO EM IRATI - TRECHO 22KM ESTR. RURAL DA LOCALIDADE DE GONÇALVES JUNIOR ATÉ ITAPARÁ

Demandados pelo município de Irati através do protocolo 23.744.018-8, redefinidos através de email a elaboração de projetos executivos, projetos complementares e compatibilização BIM para implantação de variante em pavimentação asfáltica em Irati, permitindo a melhor circulação de veículos com extensão estimada de 22 km de sistema viário com 02 (duas) pontes.

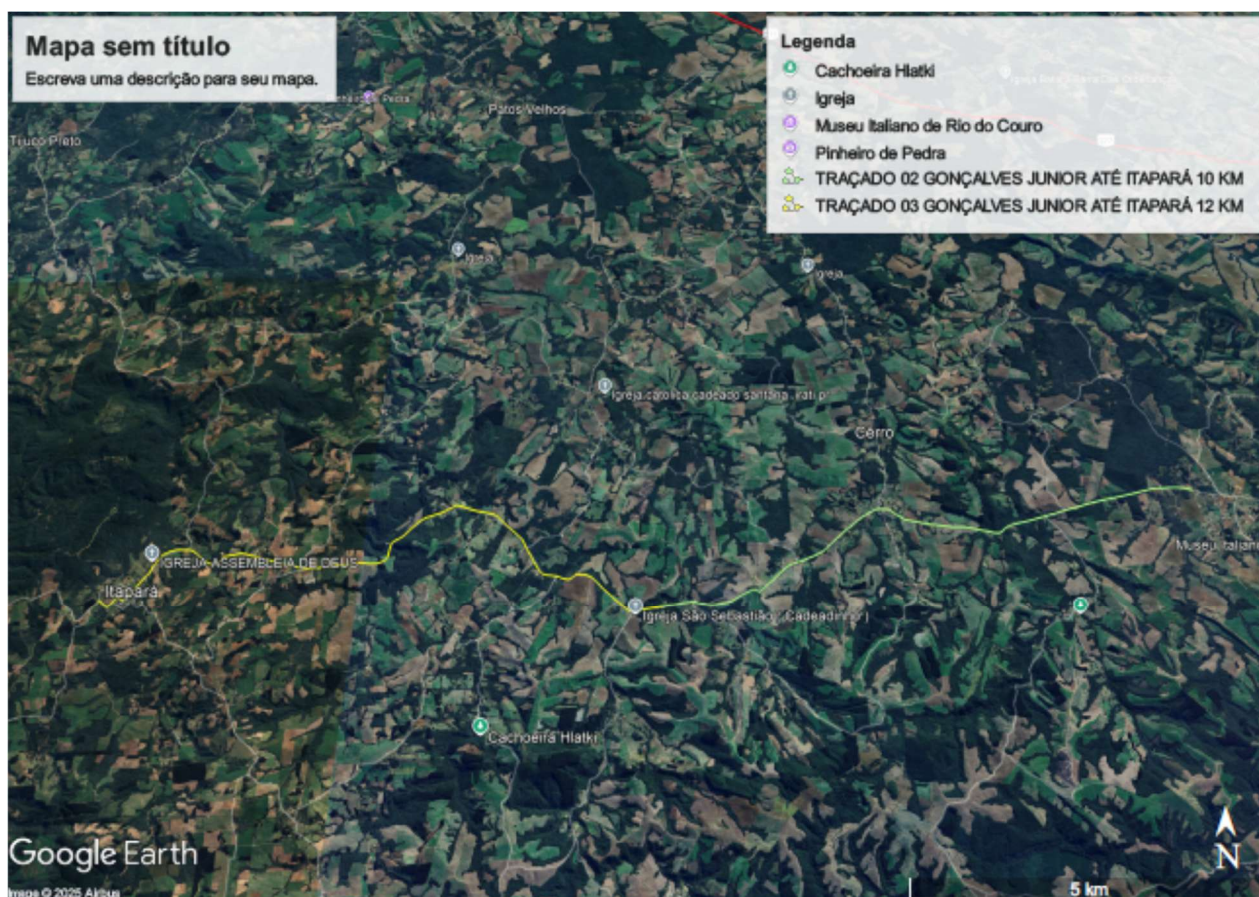

 PARANÁ PROJETOS	CONTRATO DE GESTÃO SEPL Nº 001/2014	
	Plano de Ação 2024 / 2025 – 5 Resumo Executivo para Avaliação do CAD	
	Versão Preliminar	DIREX Página 6 de 21

4. BASES INTEGRADAS DE FRONTEIRAS E DIVISAS PR - RIBEIRÃO CLARO

Demandados pela SESP através do protocolo 23.701.188-0 a elaboração de estudos técnicos e anteprojetos necessários para implantação de base integrada de fronteiras e divisas, no município de Ribeirão Claro.



 PARANÁ PROJETOS	CONTRATO DE GESTÃO SEPL Nº 001/2014	
	Plano de Ação 2024 / 2025 – 5 Resumo Executivo para Avaliação do CAD	
	Versão Preliminar	DIREX Página 7 de 21

5. BASES INTEGRADAS DE FRONTEIRAS E DIVISAS PR - CAMPO DO TENENTE

Demandados pela SESP através do protocolo 23.597.549-1 a elaboração de estudos técnicos e anteprojetos necessários para implantação de base integrada de fronteiras e divisas, no município de Campo do Tenente.





PARANÁ
PROJETOS

CONTRATO DE GESTÃO SEPL Nº 001/2014

Plano de Ação **2024 / 2025 – 5**
Resumo Executivo para Avaliação do CAD

Versão Preliminar

DIREX

Página 8 de 21

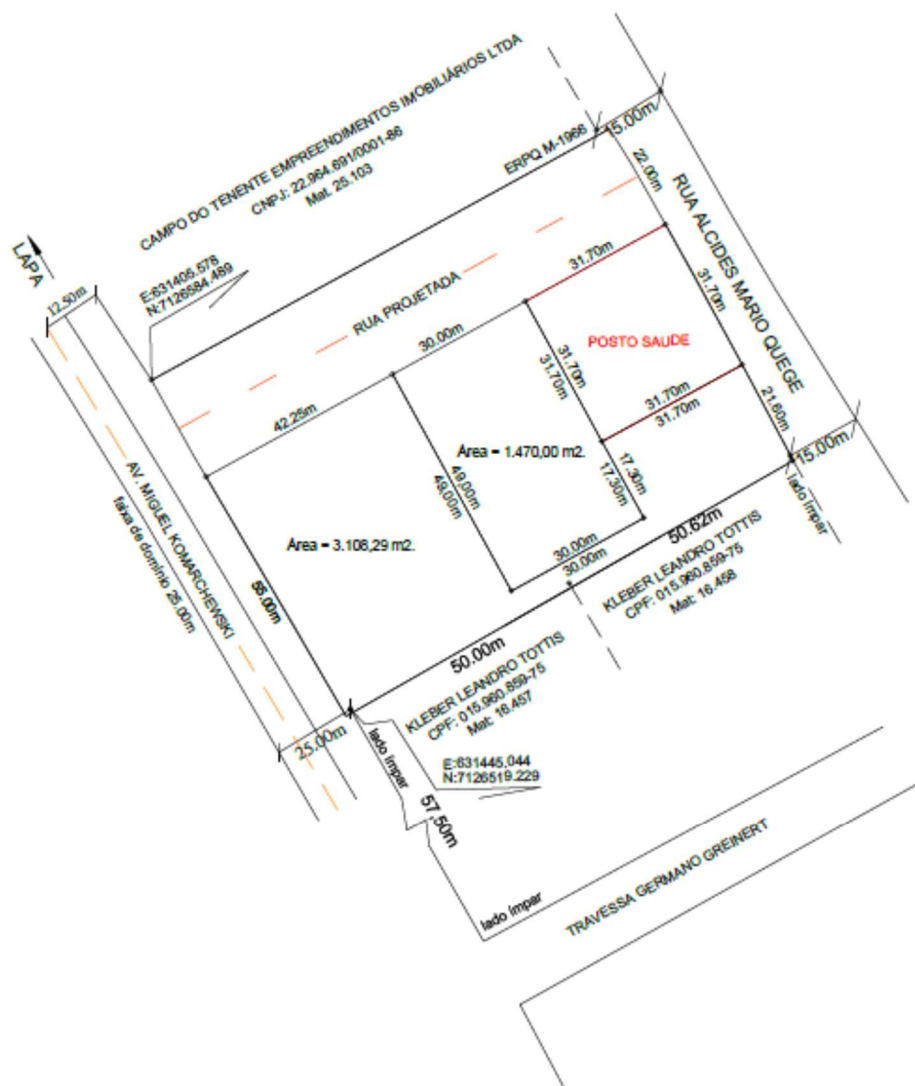

 PARANÁ PROJETOS	CONTRATO DE GESTÃO SEPL Nº 001/2014		
	Plano de Ação 2024 / 2025 – 5 Resumo Executivo para Avaliação do CAD		
	Versão Preliminar	DIREX	Página 9 de 21

6. BASES INTEGRADAS DE FRONTEIRAS E DIVISAS PR - SANTA HELENA

Demandados pela SESP através do protocolo 23.597.552-1 a elaboração de estudos técnicos e anteprojetos necessários para implantação de base integrada de fronteiras e divisas, no município de Santa Helena.

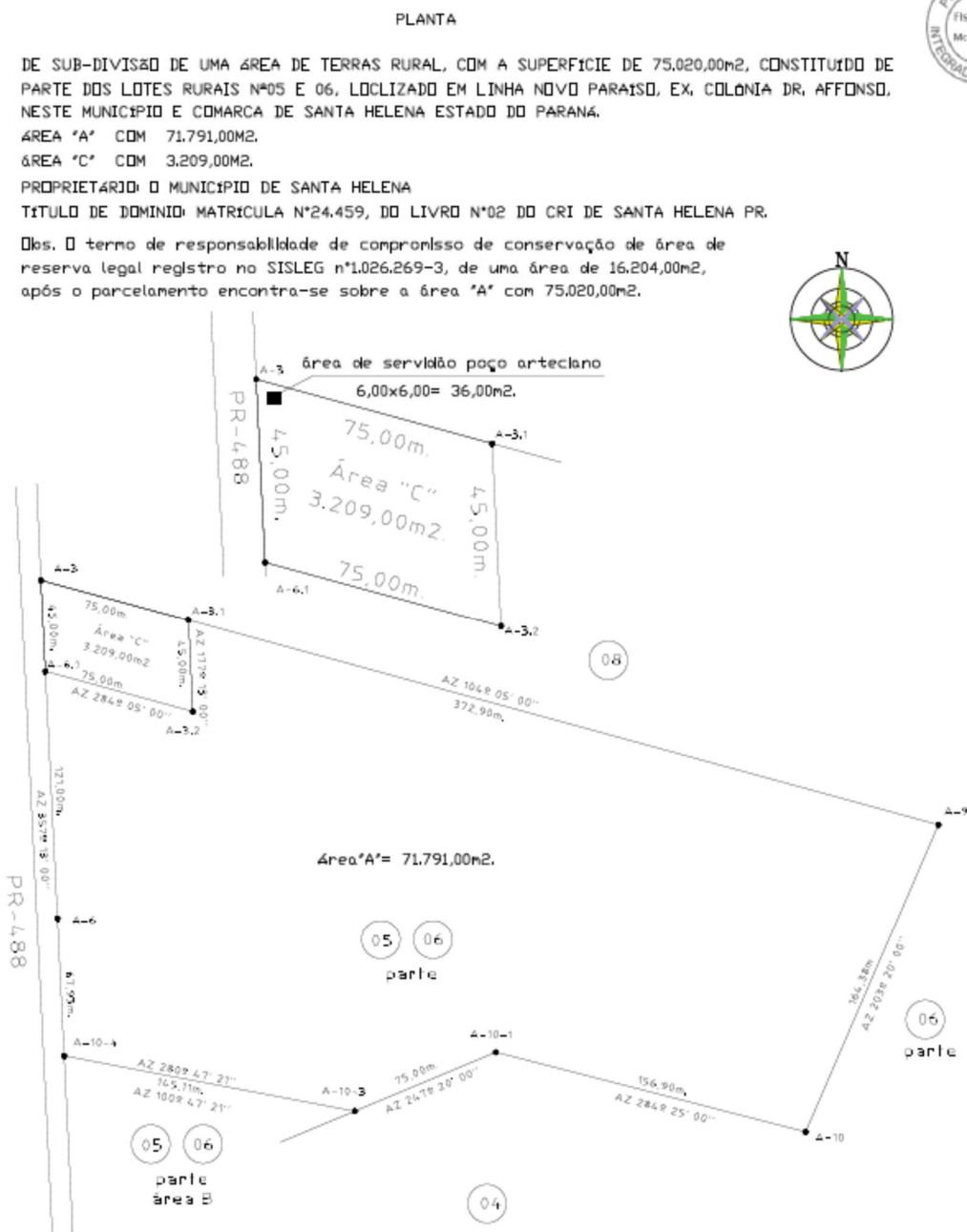

 PARANÁ PROJETOS	CONTRATO DE GESTÃO SEPL Nº 001/2014		
	Plano de Ação 2024 / 2025 – 5 Resumo Executivo para Avaliação do CAD		
	Versão Preliminar	DIREX	Página 10 de 21



 PARANÁ PROJETOS	CONTRATO DE GESTÃO SEPL Nº 001/2014	
	Plano de Ação 2024 / 2025 – 5 Resumo Executivo para Avaliação do CAD	
	Versão Preliminar	DIREX Página 11 de 21

7. BASES INTEGRADAS DE FRONTEIRAS E DIVISAS PR - CAPANEMA

Demandados pela SESP através do protocolo 23.597.540-8 a elaboração de estudos técnicos e anteprojetos necessários para implantação de base integrada de fronteiras e divisas, no município de Capanema.

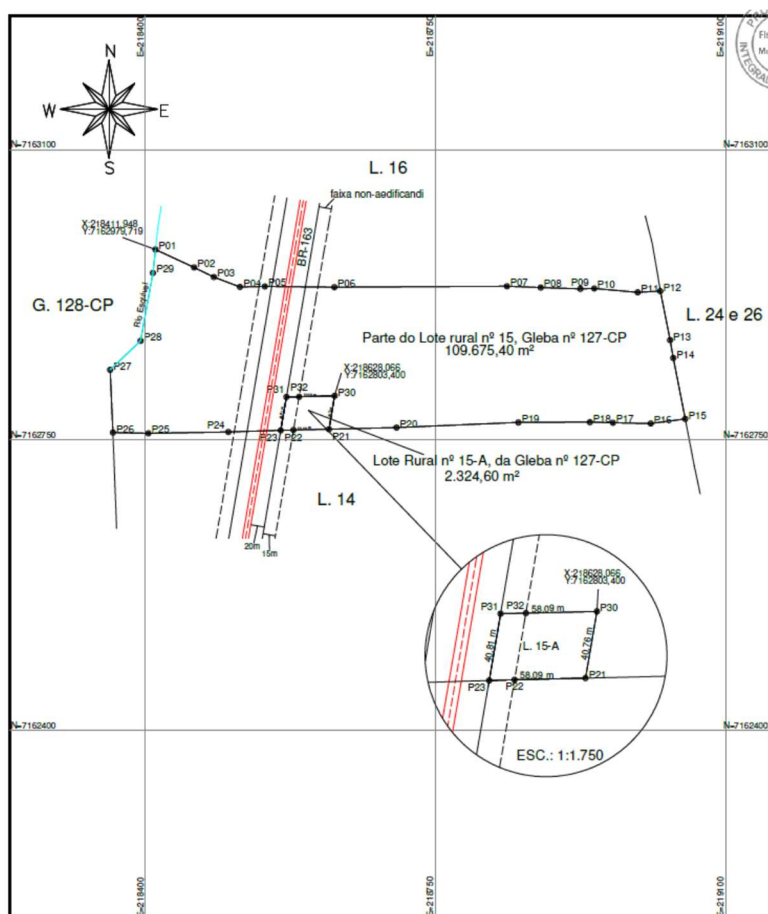

 PARANÁ PROJETOS	CONTRATO DE GESTÃO SEPL Nº 001/2014		
	Plano de Ação 2024 / 2025 – 5 Resumo Executivo para Avaliação do CAD		
	Versão Preliminar	DIREX	Página 12 de 21



 PARANÁ PROJETOS	CONTRATO DE GESTÃO SEPL Nº 001/2014		
	Plano de Ação 2024 / 2025 – 5 Resumo Executivo para Avaliação do CAD		
	Versão Preliminar	DIREX	Página 13 de 21

8. 5º BATALHÃO DE BOMBEIROS – MARINGÁ

Demandados pela SESP através do protocolo 22.953.307-0 a elaboração de estudos técnicos e anteprojetos necessários para implantação do 5º Batalhão de Bombeiros, no município de Maringá, em conformidade ao Programa de necessidades contido no protocolado acima citado, bem como alocado conforme ilustração abaixo.

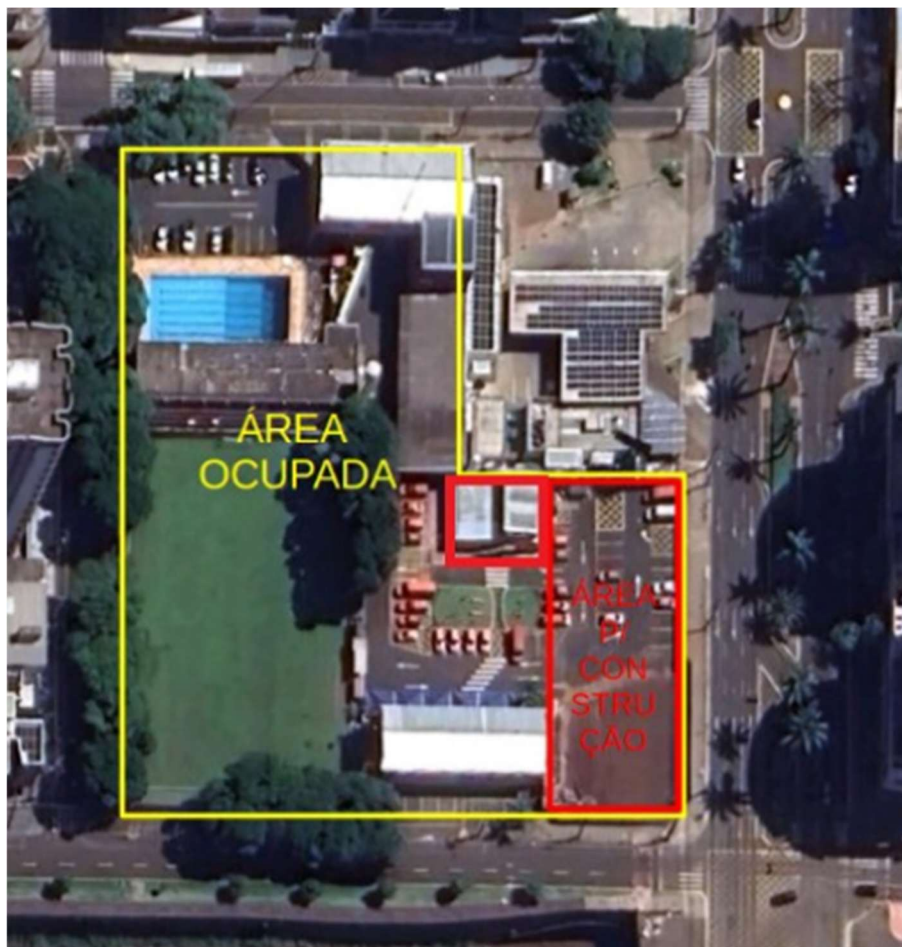

 PARANÁ PROJETOS	CONTRATO DE GESTÃO SEPL Nº 001/2014		
	Plano de Ação 2024 / 2025 – 5 Resumo Executivo para Avaliação do CAD		
	Versão Preliminar	DIREX	Página 14 de 21

9. HOSPITAL EM ASSIS CHATEUBRIAN

A Secretaria da Saúde está em vias de oficializar o Paraná Projetos a solicitação para a elaboração de estudos técnicos e anteprojetos necessários para implantação de Hospital, no município de Assis Chateaubriand, em conformidade ao escopo e alocado conforme matrícula abaixo.

Este projeto visa a construção de uma nova unidade hospitalar com as seguintes características:

- *Localização e Abrangência Regional:*
 - O hospital será edificado em Assis Chateaubriand.
 - Sua área de atuação e referência para atendimento de média e alta complexidade abrangerá os municípios de Assis Chateaubriand, Tupãssi, Iracema do Oeste, Jesuítas, Formosa do Oeste e Maripá.
- *Tipo de Projeto e Complexidade:*
 - Será um Hospital Geral e Maternidade, com pronto-socorro aberto à população, e sua regulação será via SAMU e central de leitos.
 - O nível de complexidade será média e alta em Ortopedia e Traumatologia, e de risco intermediário para gestantes e crianças.
- *Capacidade de Leitos:*
 - Total de 100 leitos censáveis.
 - Leitos Censáveis (100):
 - Clínicos: 28 leitos
 - Obstetrícia: 10 leitos
 - Pediatria: 10 leitos
 - Cirúrgicos: Cirurgia Geral (5), Ginecologia (5), Ortopedia (14), Vascular (4)
 - Isolamento: 4 leitos
 - UTI: 10 leitos.
 - UTI NEONATAL: 10 leitos.
 - Leitos Não-Censáveis (22):
 - Pronto Socorro: 10 leitos
 - Sala de Urgência: 3 leitos
 - Isolamento: 2 leitos
 - Recuperação Pós-Anestésica: 7 leitos
- *Serviços e Atuação Ambulatorial:*
 - O ambulatório contará com 10 consultórios para as seguintes especialidades: vascular, cirurgia geral, ortopedia, obstetrícia, ginecologia, pediatria, clínica médica, otorrino e urologia.
 - O pronto-socorro disporá de 3 consultórios e uma sala de medicação com 5 pontos.
 - Centro Cirúrgico: Conterá com 8 salas de cirurgia, sendo que destas 02 salas exclusiva para obstetrícia .
 - Centro de Imagens: Equipado com 1 Tomografia, 1 Raio-X e 2 Ultrassonografias. A possibilidade de inclusão de ressonância magnética será avaliada.
- *Infraestrutura e Setores Necessários:*
 - Área Interna: Recepção (internamento/visita, ambulatório, prontosocorro, administrativa), Central de Material Esterilizado (CME), Cozinha e Nutrição, Posto de coleta de leite, Farmácia, Almoxarifado, Agência Transfusional, Laboratório, Conforto para funcionários, Lavanderia terceirizada, Capela, Brinquedoteca, Sala de reuniões, Necrotério, Área administrativa, TI, CCIH e Qualidade.
 - Área Externa: Heliporto, Estacionamentos (técnico, ambulância, funcionários, visitantes), Usina de Oxigênio, Depósito de gases medicinais,

 PARANÁ PROJETOS	CONTRATO DE GESTÃO SEPL Nº 001/2014		
	Plano de Ação 2024 / 2025 – 5 Resumo Executivo para Avaliação do CAD		
	Versão Preliminar	DIREX	Página 15 de 21

Central de Resíduos, e áreas para carga/descarga de materiais e insumos.

· Considerações de Planejamento:

- O projeto deverá definir um modelo de construção (vertical ou horizontal) e prever espaço ou possibilidade de ampliação futura.
- Será fundamental definir a forma de concessão e administração do hospital.

3. Proposta para Readequação da Unidade Hospitalar Existente

Conforme diretriz específica, a unidade hospitalar atualmente existente na cidade será reestruturada para um novo formato de atendimento à saúde, visando otimizar a oferta de serviços especializados:

- A unidade será convertida em um ambulatório, focando em atendimentos especializados e programados.
- Serão instaladas 35 cadeiras de hemodiálise para atender à demanda da região.
- Não haverá serviço de pronto atendimento (pronto-socorro) nesta unidade readequada.

 REGISTRO DE IMÓVEIS 2º OFÍCIO DE REGISTRO DE IMÓVEIS Rua XV de Novembro N.º 65 ESTADO DO PARANÁ COMARCA DE ASSIS CHATEAUBRIAND Oficial Titular: Elizabeth Doroty Fiori Gradia	REGISTRO GERAL		LIVRO 02	FICHA 1
	MATRÍCULA Nº 10.009		RUBRICA 	

=IMÓVEL:- Lote de Terras Nº.51-A/2 e 52-A/2 - Com a Área de 24.200,00 M² (Vinte e Quatro Mil e Duzentos Metros Quadrados), situado na GLEBA 5-C, COLÔNIA PERUIBE - no Perímetro Urbano deste Município - tendo as seguintes divisas, metragens e confrontações:- **NORTE:-** Por linha seca, confrontando com o Lote nº.51-A/1 e 52-A/1, do marco M.06 até o marco M.07, no Rumo SO.79°35'40", numa distância de 114,00 metros, segue do marco M.07 até o marco M.07-A, no Rumo SO.64°15'40", numa distância de 105,49 metros; **LESTE:-** Por linha seca, confrontando com o Lote nº.51-A Rem e 52-A Rem, do marco M.03 até o marco M.04, no Rumo NE.5°40'20", numa distância de 78,31 metros, segue do marco M.04 até o marco M.05, no Rumo NE.60°00'20", numa distância de 61,00 metros e ainda segue do marco M.05 no Rumo NE.28°28'40", até o marco M.06, numa distância de 203,00 metros; **OESTE:-** Por linha seca, confrontando com o Lote nº.51-A e 52-A, no Rumo SE.14°36'12", numa distância de 221,37 metros;

Registro Anterior:- Matrícula Nº.3.180 - Deste Serviço de Registro de Imóveis; Cadastro Municipal Nº.10757800; PROTOCOLO Nº.41.129 - De 08/06/2022.

PROPRIETÁRIA:- MUNICIPIO DE ASSIS CHATEAUBRIAND, pessoa jurídica de Direito Público, inscrita no CNPJ nº. 76.208.479/0001-18, com sede e foro na Avenida Cívica, nº.99, centro, Assis Chateaubriand - PR; **Selo de Autenticidade do Funarpen** nº.FN79J.KfqPZ.hO4p9-sNpRa.6v13d (VRG 30,00 - R\$.7,38); Funrejus R\$.1,85 + Fundep R\$.0,37 + ISS R\$.0,29;

CNM 080804.2.0010009-23

 PARANÁ PROJETOS	CONTRATO DE GESTÃO SEPL Nº 001/2014		
	Plano de Ação 2024 / 2025 – 5 Resumo Executivo para Avaliação do CAD		
	Versão Preliminar	DIREX	Página 16 de 21

10. HOSPITAL EM FOZ DO IGUAÇU

A Secretaria da Saúde está em vias de oficializar o Paraná Projetos a solicitação para a elaboração de estudos técnicos e anteprojetos necessários para implantação de Hospital, no município de Foz do Iguaçu, em conformidade ao escopo e alocado conforme ilustração abaixo.

Este projeto visa à construção de uma nova unidade hospitalar com as seguintes características:

- **Localização e Abrangência Regional**
 - O hospital será edificado em Foz do Iguaçu
 - Sua área de atuação e referência para atendimento de média e alta complexidade abrangerá os municípios da **9ª Regional de Saúde**.
- **Tipo de Projeto e Complexidade**
 - Será um **Hospital Geral**, com **pronto-socorro** regulado pelo SAMU/SIATE e pela central de leitos.
 - O nível de complexidade será de **média e alta em Ortopedia e Traumatologia, Neurologia, Cirurgia Vascular e Clínica Médica e Cirúrgica**.
- **Capacidade de Leitos:**
 - **Total de 300 leitos censáveis**
 - **Leitos Censáveis (300)**
 - Clínicos Adultos: 60 leitos
 - Clínicos Pediátricos: 30 leitos
 - Cirúrgicos: 80 leitos (Cirurgia Geral, Ortopedia, Neurologia, Vascular, Urologia, Otorrinolaringologia, Ginecologia e Cirurgia Pediátrica).
 - Isolamento: 30 leitos
 - UTI Adultos: 40 leitos sendo 10 UCO
 - UTI Pediátrica: 20 leitos
 - Psiquiatria: 40 leitos
 - **Leitos Não-Censáveis**
 - Pronto Socorro: 30 leitos/pontos de cuidado
 - 3 Salas de Urgência com 2 leitos cada (6 leitos de sala vermelha)
 - Isolamento: 6 leitos
 - O pronto-socorro disporá de 2 consultórios e 2 salas de observação (Fem e Masc).
 - **Centro Cirúrgico:** contará com 6 salas de cirurgia.
 - Recuperação Pós-Anestésica: 15 leitos
- **Serviços e Atuação Ambulatorial**

 PARANÁ PROJETOS	CONTRATO DE GESTÃO SEPL Nº 001/2014		
	Plano de Ação 2024 / 2025 – 5 Resumo Executivo para Avaliação do CAD		
	Versão Preliminar	DIREX	Página 17 de 21

- O ambulatório contará com **10 consultórios** para as seguintes especialidades: cirurgia geral, ortopedia, neurologia, vascular, urologia, otorrinolaringologia, clínica médica, ginecologia, pediatria e cirurgia pediátrica.
- **Centro de Diagnóstico e Imagem:** Equipado com 02 Tomografias, 02 Raios-X e 02 Ultrassonografias, 01 Ressonância Magnética e 01 equipamento de hemodinâmica.
- **Infraestrutura e Setores Necessários:**
 - **Área Interna:** Recepção (internamento/visita, ambulatório, pronto-socorro, administrativa), Central de Material Esterilizado (CME), Cozinha, Nutrição, Lactário, Refeitório, Farmácia e CAF, Almoxarifado, Agência Transfusional, Laboratório, Conforto para funcionários, Estar Médico, Lavanderia terceirizada, Rouparia, Capela, Brinquedoteca, Sala de reuniões, Auditório, sala serviços de apoio multiprofissional, Necrotério, Área Administrativa, TI, CCIH, Qualidade, manutenção e engenharia clínica.
 - **Área Externa:** Estacionamentos (técnico, ambulância, funcionários, visitantes), Usina de Oxigênio, Depósito de gases medicinais, Central de Resíduos, e áreas para a carga/descarga de materiais e insumos, heliporto e gerador elétrico.



 PARANÁ PROJETOS	CONTRATO DE GESTÃO SEPL Nº 001/2014		
	Plano de Ação 2024 / 2025 – 5 Resumo Executivo para Avaliação do CAD		
	Versão Preliminar	DIREX	Página 18 de 21

11. PROGRAMA ESTRADAS RURAIS

De competência da **Secretaria de Estado da Agricultura e do Abastecimento - SEAB**, o terceiro eixo do Rota do Progresso, Estradas Rurais, visa a melhoria das estradas rurais paranaenses abrangidas pelo Rota do Progresso.

O foco é a pavimentação de estradas por meio de três tipos de revestimento: pedras poliédricas; bloco sextavado e asfalto.

As melhorias serão concentradas em trechos de serra que dificultam o escoamento da produção local.

O investimento total é de **R\$ 380 milhões**. Por serem necessários projetos para contratação destes investimentos, a SEAB consultou o Paraná Projetos para desenvolvimento de alguns trechos que ainda estão em definição.



 PARANÁ PROJETOS	CONTRATO DE GESTÃO SEPL Nº 001/2014		
	Plano de Ação 2024 / 2025 – 5 Resumo Executivo para Avaliação do CAD		
	Versão Preliminar	DIREX	Página 19 de 21

12. PROGRAMA ASFALTO NOVO, VIDA NOVA (PACOTE DE 300 KM EM MUNICÍPIOS À DEFINIR)

O Programa ASFALTO NOVO VIDA NOVA faz parte do Plano de Governo 2023-2026 do Governador Ratinho Júnior, com a destinação de recursos financeiros do Orçamento Estadual para a área de Infraestrutura e Mobilidade, especificamente a Requalificação Urbana e a Transformação das Cidades

Através da Ata de Registro de Preços, serão destinados cerca de R\$ 40 milhões para a elaboração de projetos executivos que irão contemplar mais de 300 km de infraestrutura urbana, abrangendo diversas localidades em todo o Estado do PR.

O investimento prevê melhorias fundamentais como drenagem, iluminação pública e pavimentação asfáltica, sinalização, garantindo maior qualidade de vida para a população e promovendo o desenvolvimento regional.



 PARANÁ PROJETOS	CONTRATO DE GESTÃO SEPL Nº 001/2014		
	Plano de Ação 2024 / 2025 – 5 Resumo Executivo para Avaliação do CAD		
	Versão Preliminar	DIREX	Página 20 de 21



 PARANÁ PROJETOS	CONTRATO DE GESTÃO SEPL Nº 001/2014		
	Plano de Ação 2024 / 2025 – 5 Resumo Executivo para Avaliação do CAD		
	Versão Preliminar	DIREX	Página 21 de 21

ESTIMATIVA DO VALOR TOTAL DOS PROJETOS PROPOSTOS

	PROJETO
1	BINÁRIO URBANO EM GUARATUBA (PONTE GUARATUBA)
2	PAVIMENTAÇÃO ASFÁLTICA GARUVA - MORRETES
3	PAVIMENTAÇÃO EM IRATI - TRECHO 22KM ESTR. RURAL DA LOCALIDADE DE GONÇALVES JUNIOR ATÉ ITAPARÁ
4	BASES INTEGRADAS DE FRONTEIRAS E DIVISAS PR - RIBEIRÃO CLARO
5	BASES INTEGRADAS DE FRONTEIRAS E DIVISAS PR-CAMPO DO TENENTE
6	BASES INTEGRADAS DE FRONTEIRAS E DIVISAS PR-SANTA HELENA
7	BASES INTEGRADAS DE FRONTEIRAS E DIVISAS PR-CAPANEMA
8	5º BATALHÃO DE BOMBEIROS - MARINGÁ
9	HOSPITAL EM ASSIS CHATEUBRIAND
10	HOSPITAL EM FOZ DO IGUAÇU
11	PROGRAMA ESTRADAS RURAIS
12	PROGRAMA ASFALTO NOVO, VIDA NOVA (PACOTE DE 300KM EM MUNICÍPIOS À DEFINIR)
	TOTAL R\$ 107.265.488,43 (cento e sete milhões, duzentos e sessenta e cinco mil, quatrocentos e oitenta e oito reais e quarenta e três centavos)

Ata 12 AGE - completa pdf

Código do documento 33150fd6-5825-4fa6-bd08-e57748218e1f



Assinaturas



Gustavo Garcia Pasqual
gustavo@paranaprojetos.org.br
Assinou

Gustavo Garcia Pasqual



WESLEY DE SOUZA JAQUES PEREIRA
juridico@paranaprojetos.org.br
Assinou

WESLEY DE SOUZA JAQUES PEREIRA



Mauro Sorgenfrei
mauro@paranaprojetos.org.br
Assinou

Mauro Sorgenfrei



Domingos Trevizan Filho
dtrevizan@sepl.pr.gov.br
Assinou



Ulisses de Jesus Maia Kotsifaas
ulisses.maia@sepl.pr.gov.br
Assinou como Conselheiro(a)

Ulisses de Jesus Maia Kotsifaas



Thiago de Angelis
thiagoangelis@ccivil.pr.gov.br
Assinou como Conselheiro(a)



João Arthur Mohr
joao.mohr@sistemapiep.org.br
Assinou como Conselheiro(a)

João Arthur Mohr



JUAREZ MIGUEL ROSSETIM
rossetim@fomento.pr.gov.br
Assinou como Conselheiro(a)

JUAREZ MIGUEL ROSSETIM

Eventos do documento

19 Sep 2025, 14:10:03

Documento 33150fd6-5825-4fa6-bd08-e57748218e1f **criado** por MAURO SORGENFREI (7f922ace-8903-42d8-a601-abd4dc9ee727). Email:mauro.sorgenfrei@paranaprojetos.pr.gov.br. - DATE_ATOM: 2025-09-19T14:10:03-03:00

19 Sep 2025, 14:22:44

Assinaturas **iniciadas** por MAURO SORGENFREI (7f922ace-8903-42d8-a601-abd4dc9ee727). Email:mauro.sorgenfrei@paranaprojetos.pr.gov.br. - DATE_ATOM: 2025-09-19T14:22:44-03:00

19 Sep 2025, 14:24:39

MAURO SORGENFREI **Assinou** - Email: mauro@paranaprojetos.org.br - IP: 189.73.31.141 (189-73-31-141.user3p.v-tal.net.br porta: 1684) - **Geolocalização:** -25.424394 -49.276356 - Documento de identificação informado: 496.208.009-15 - DATE_ATOM: 2025-09-19T14:24:39-03:00

19 Sep 2025, 14:31:19

GUSTAVO GARCIA PASQUAL **Assinou** - Email: gustavo@paranaprojetos.org.br - IP: 189.73.31.141 (189-73-31-141.user3p.v-tal.net.br porta: 26058) - Documento de identificação informado: 007.487.099-83 - DATE_ATOM: 2025-09-19T14:31:19-03:00

19 Sep 2025, 14:44:11

THIAGO DE ANGELIS **Assinou como Conselheiro(a)** (ef53a6a2-edc6-4625-abdb-63dd066ab301) - Email: thiagoangelis@ccivil.pr.gov.br - IP: 200.189.118.230 (200.189.118.230 porta: 30798) - **Geolocalização:** -24.7267328 -53.7493504 - Documento de identificação informado: 043.454.719-07 - DATE_ATOM: 2025-09-19T14:44:11-03:00

19 Sep 2025, 16:15:01

JOÃO ARTHUR MOHR **Assinou como Conselheiro(a)** - Email: joao.mohr@sistemapiep.org.br - IP: 177.92.9.94 (94.9.92.177.static.liggatelecom.com.br porta: 25024) - Documento de identificação informado: 564.271.239-04 - DATE_ATOM: 2025-09-19T16:15:01-03:00

22 Sep 2025, 09:34:58

WESLEY DE SOUZA JAKES PEREIRA **Assinou** - Email: juridico@paranaprojetos.org.br - IP: 189.73.31.141 (189-73-31-141.user3p.v-tal.net.br porta: 31154) - **Geolocalização:** -25.4217975 -49.2740144 - Documento de identificação informado: 070.889.329-54 - DATE_ATOM: 2025-09-22T09:34:58-03:00

22 Sep 2025, 11:23:05

JUAREZ MIGUEL ROSSETIM **Assinou como Conselheiro(a)** - Email: rossetim@fomento.pr.gov.br - IP: 200.189.118.202 (200.189.118.202 porta: 18958) - **Geolocalização:** -25.4410752 -49.2765184 - Documento de identificação informado: 403.573.769-00 - DATE_ATOM: 2025-09-22T11:23:05-03:00

22 Sep 2025, 11:47:48

DOMINGOS TREVIZAN FILHO **Assinou** - Email: dtrevizan@sepl.pr.gov.br - IP: 138.204.24.248 (248.24.204.138.rfc6598.dynamic.copelfibra.com.br porta: 46344) - **Geolocalização:** -25.4806 -49.3263 - Documento de identificação informado: 323.195.099-68 - DATE_ATOM: 2025-09-22T11:47:48-03:00

23 Sep 2025, 17:10:19

ULISSES DE JESUS MAIA KOTSIFAAS **Assinou como Conselheiro(a)** - Email: ulisses.maia@sepl.pr.gov.br - IP: 200.189.118.164 (200.189.118.164 porta: 57528) - Documento de identificação informado: 660.722.809-78 - DATE_ATOM: 2025-09-23T17:10:19-03:00

Hash do documento original

(SHA256):569272053fb9432b724d75f1ea94c4953ff2512e54fccf9dce82f3666c8d5f09

(SHA512):fa9a8f226a9a571e070c42375f9f7b67cd162ddbef6860f078c881eb86b9490360f089d7e624af9b6029e4511fb801544bcf65813fb3e37174e7622012995daa

Esse log pertence **única e exclusivamente** aos documentos de HASH acima



Esse documento está assinado e certificado pela D4Sign

Integridade certificada no padrão ICP-BRASIL

Assinaturas eletrônicas e físicas têm igual validade legal, conforme **MP 2.200-2/2001** e **Lei 14.063/2020**.